

Dreamwireless CDMA

无线网络测试及优化系统

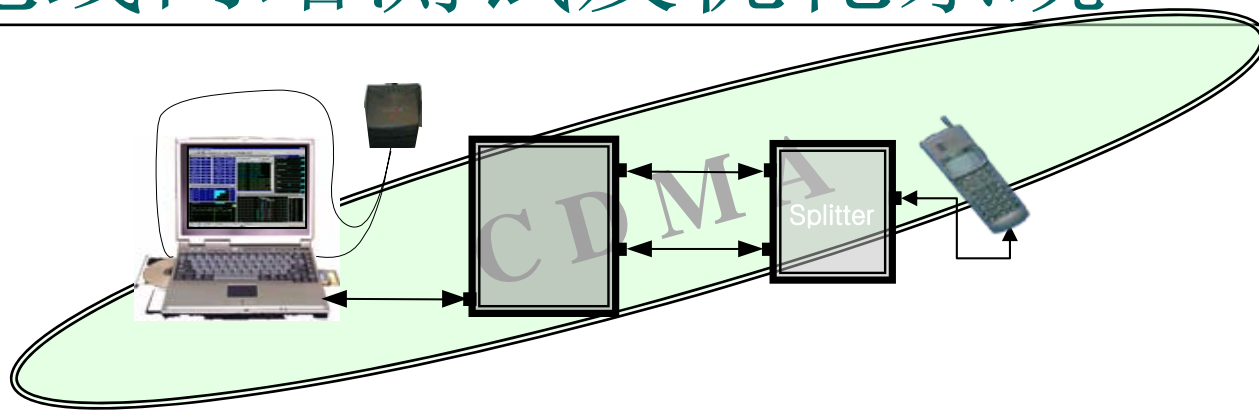

上海颐昊通讯科技有限公司

Tel: 021-54934861

1. CDMA 技术之发展趋势

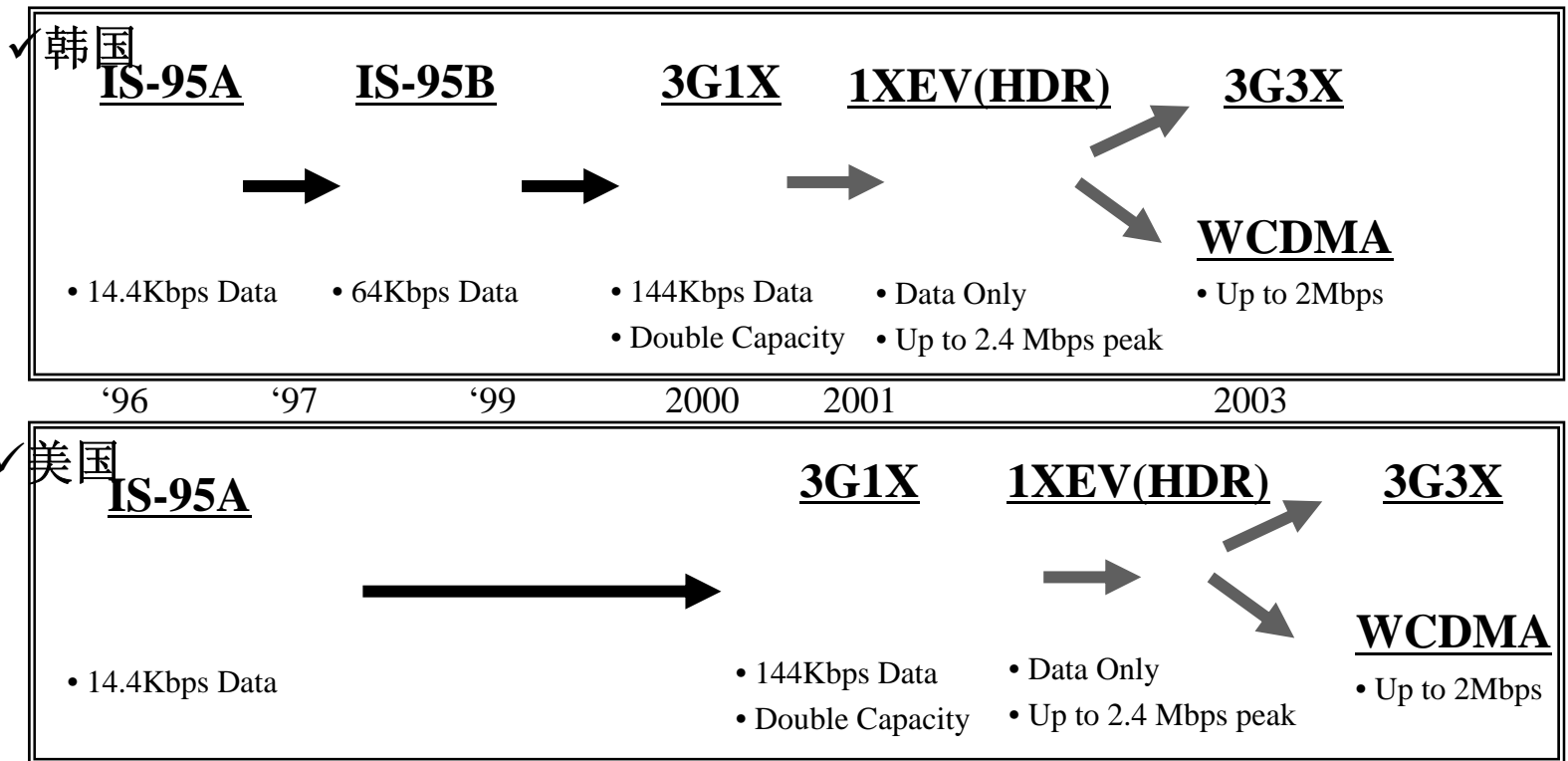

2.简介

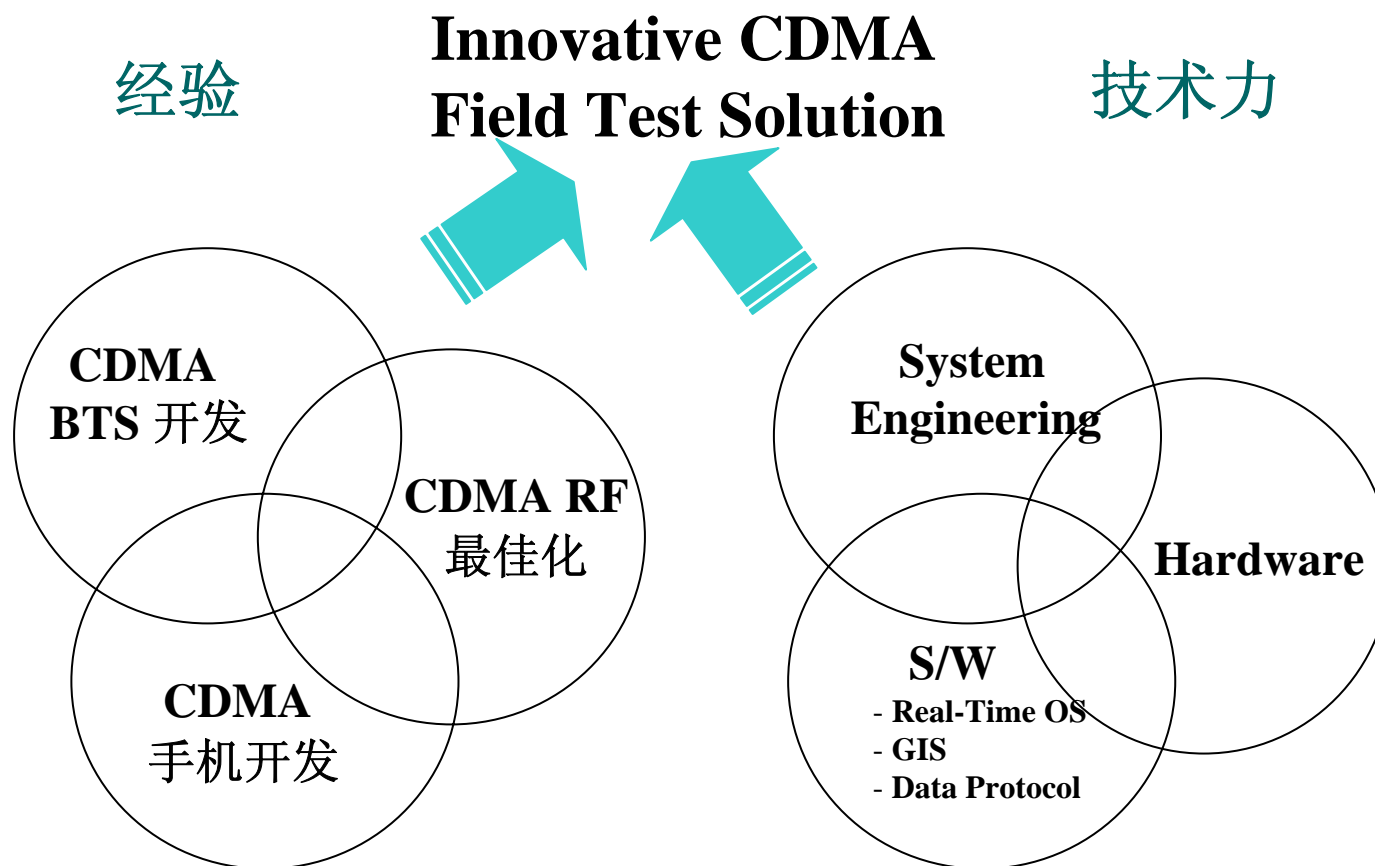

3. CDMA 结构

□ 系统结构图

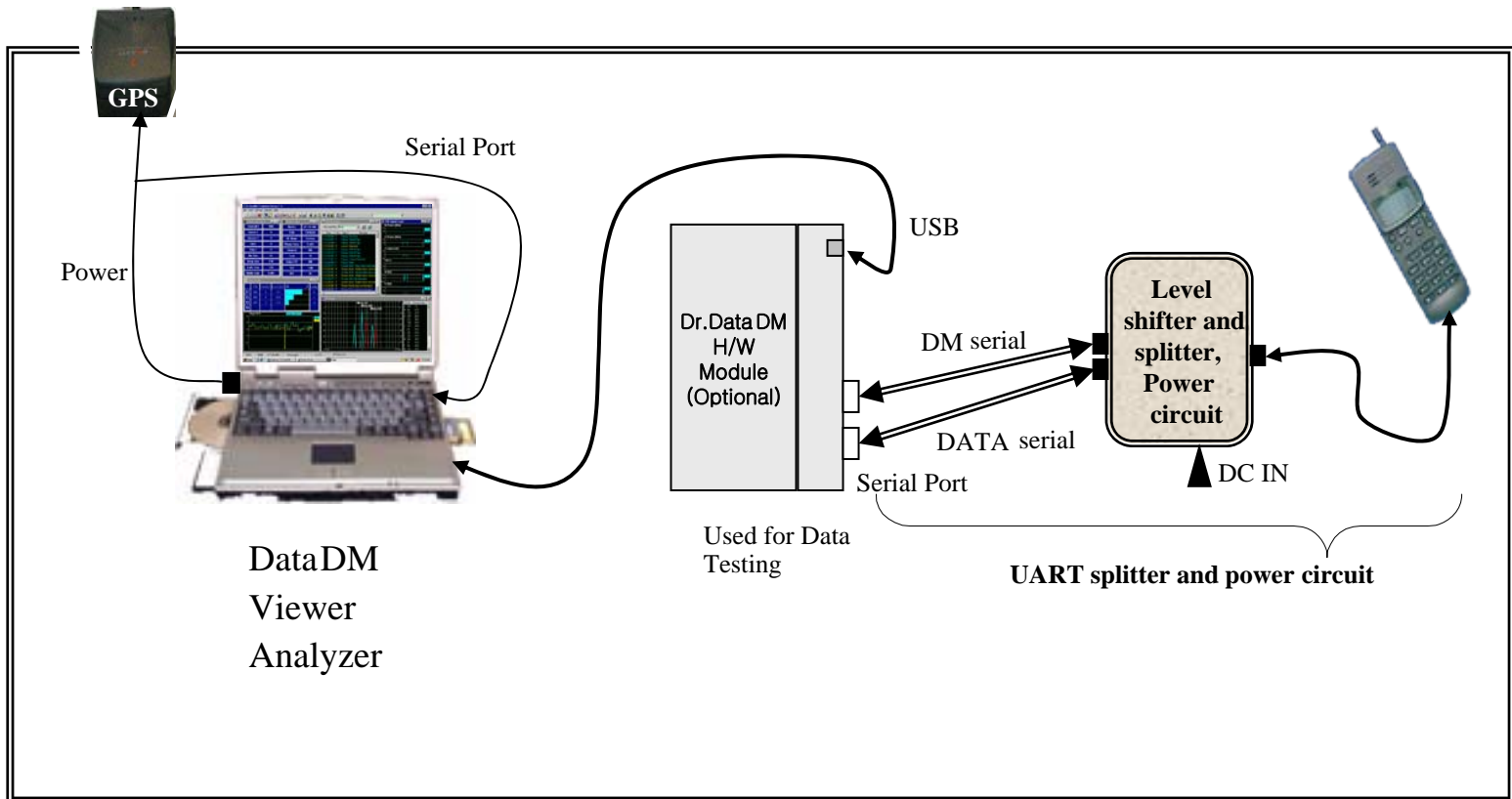

4. CDMA 系统最佳功能

现场实验

讯息分析
(IS95 protocol 分析)

RF 功能以及通道检验
(最佳化分析)

DataCDMA
MultiCDMA

Viewer

Analyzer

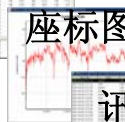

- 数据测验以及收集 (RF 功能数据等)
- 同步数据标记
- 自动信号实验功能等

- IS95 protocol 分析 (CAI Message Mobile Debug Message)

- CDMA RF 功能分析 (Rx/Tx power, Ec/Io 等)
- IS95 protocol 分析
- 多种形态之立体分析 (地图、标记、坐标图、讯息等)

5. 系统连接结构

✓ CDMA(Single)

Test Mobile

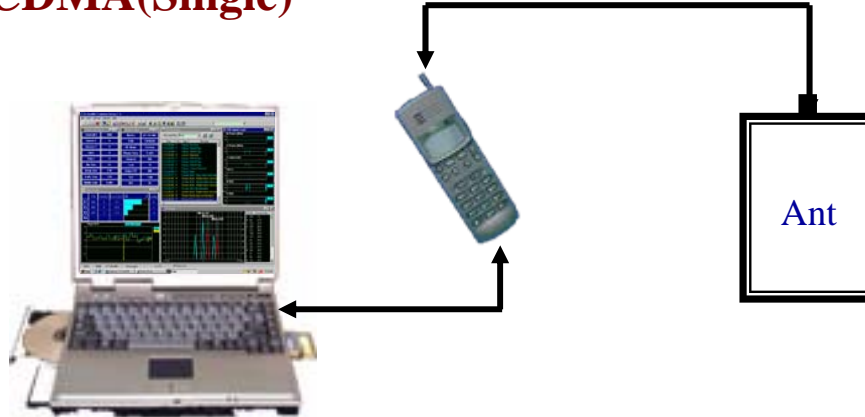

✓ Analyzer

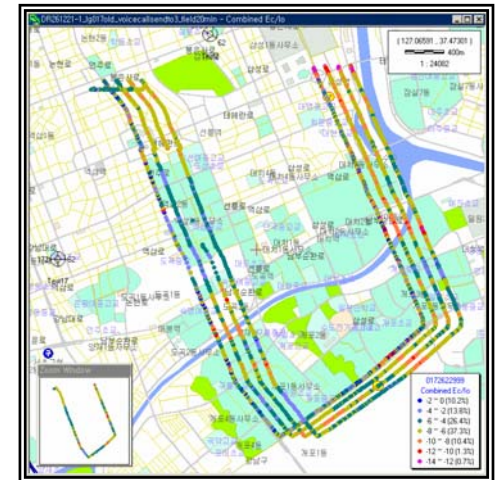

✓ CDMA(Multi)

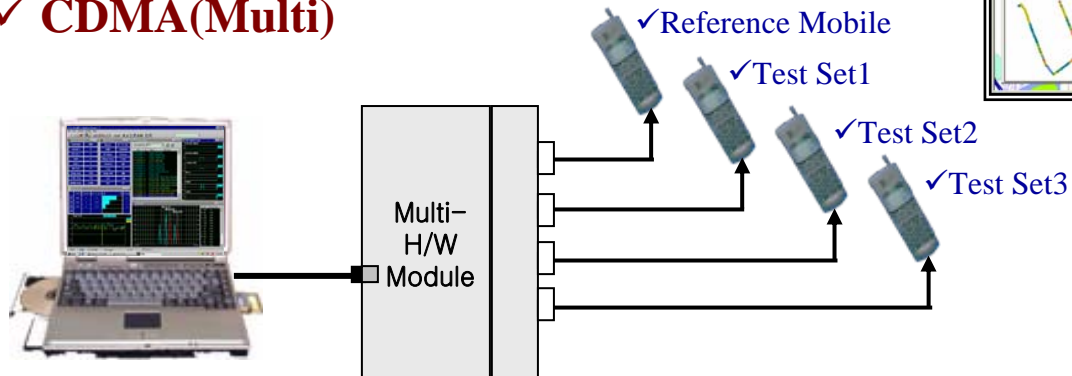

6. 现场应用

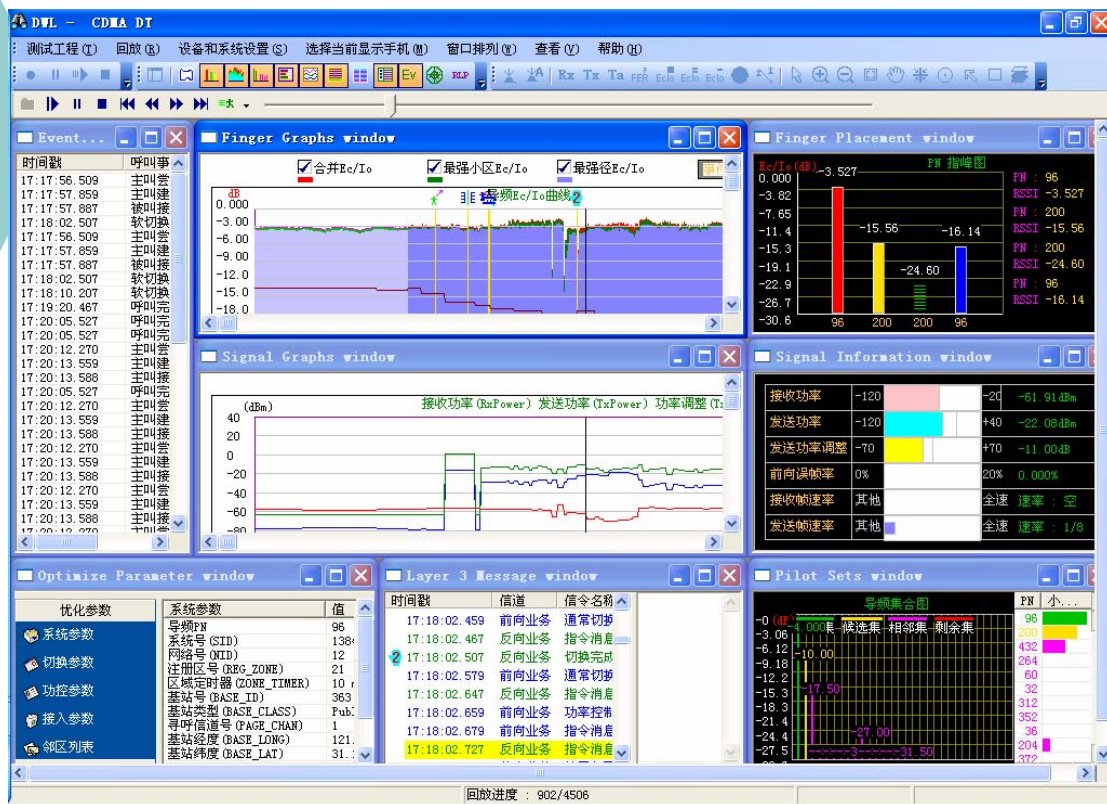

现场应用 – Finger Graph

6. 现场应用

- 接收功率 (RxPower) 发送功率 (TxPower) 功率调整 (TxAdj):** A line graph showing power levels in dBm over time. The RxPower (red line) fluctuates around -56.58 dBm. The TxPower (blue line) fluctuates around -36.41 dBm. The TxAdj (green line) fluctuates around -20.00 dBm.
- 误帧率 (FER):** A line graph showing the Frame Error Rate (FER) in percentage. The value is currently 0.2182%.
- 发送语音编码速率 (Voc Rate):** A line graph showing the voice coding rate. The rate is currently set to Eighth.

On the right side, there are several smaller windows providing additional data:

- Finger Placement window:** A bar chart showing the signal-to-interference ratio (E_c/I₀) for different fingers. The values are: 96 (-13.46), 96 (-16.14), 96 (-24.60), and 96 (-30.6).
- Signal Information window:** A table showing various signal parameters:

接收功率	发送功率	发送功率调整	前向误帧率	接收帧速率	其他	发送帧速率	其他
-120	-120	-70	0%	全速	速率: 1/8	全速	速率: 1/6

- Message window:** A list of messages and their status, including "反向业务 状态响应", "反向业务 导频信号", "反向业务 指令消息", "反向业务 通常切掉", "反向业务 指令消息", "反向业务 切换完成", "反向业务 通常切掉", and "反向业务 指令消息".
- Pilot Sets window:** A bar chart showing the signal-to-interference ratio (E_c/I₀) for different pilot sets. The values are: 96 (-11.50), 200 (-17.50), 432 (-21.50), 264 (-24.50), 60 (-27.50), 32 (-31.50), 352 (-31.50), 36 (-31.50), 204 (-31.50), and 372 (-31.50).

At the bottom, there is a status bar showing the "回放进度: 902/4506" (Playback progress: 902/4506).

□ 现场应用 – Signal Graph

6. 现场应用

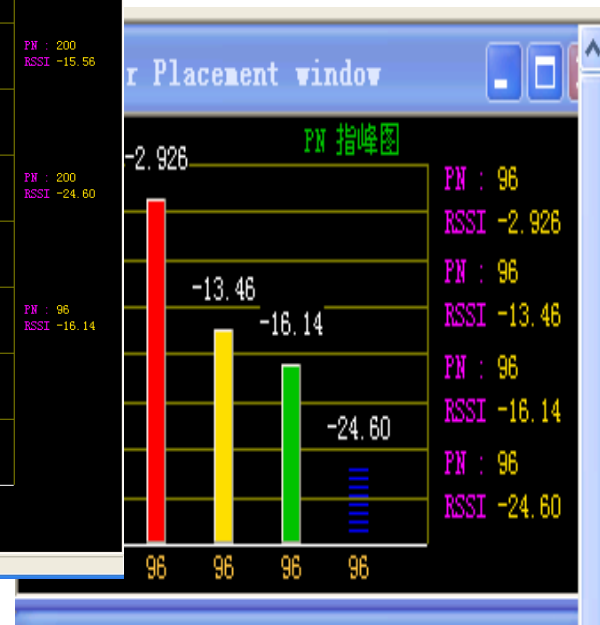
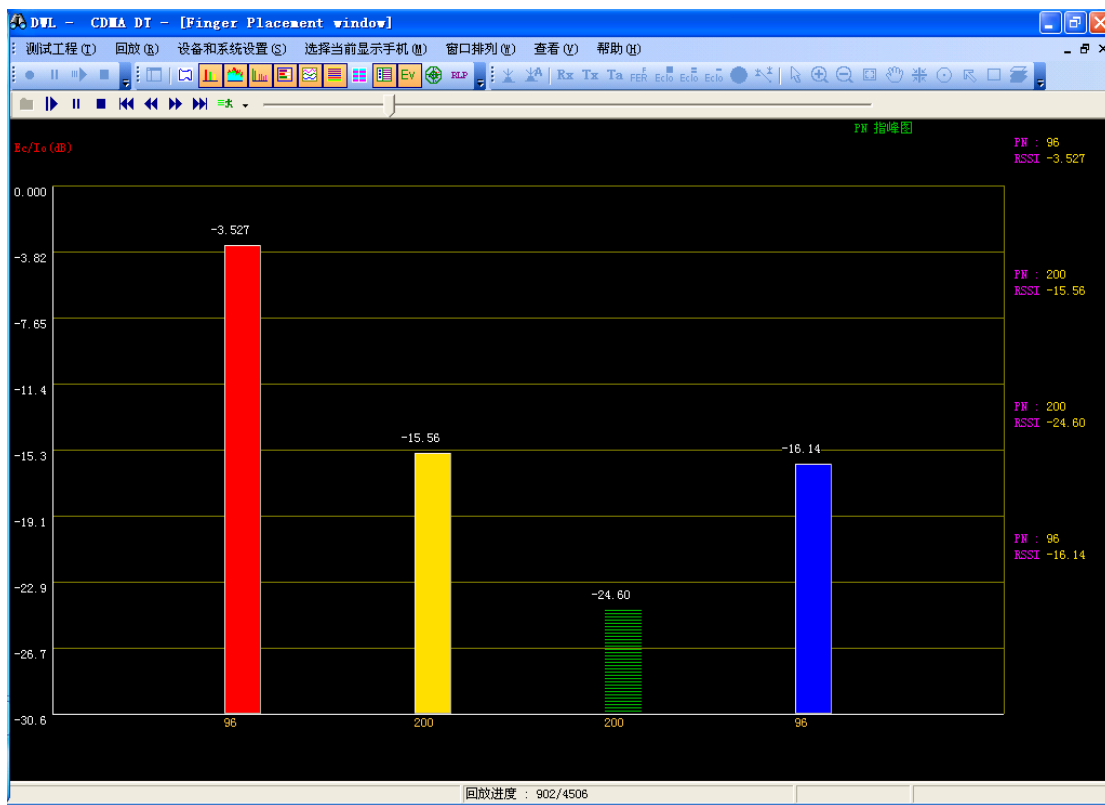

❑ 现场应用 – Finger Graph

6. 现场应用

时间戳	信道	信令名称	信令方向
15:35:10.106	寻呼	通常寻呼消息 (General Page Message)	基站->手机
15:35:17.801	寻呼	通常寻呼消息 (General Page Message)	基站->手机
15:34:47.881	寻呼	通常寻呼消息 (General Page Message)	基站->手机
15:34:47.902	寻呼	扩展系统参数消息 (Extended System Parameters M...	基站->手机
15:34:47.921	寻呼	总体业务重指示消息 (Global Service Redirection...	基站->手机
15:34:47.981	寻呼	系统参数消息 (System Parameters Message)	基站->手机
15:34:48.021	寻呼	邻区列表消息 (Neighbor List Message)	基站->手机
15:34:48.041	寻呼	接入参数消息 (Access Parameters Message)	基站->手机
15:34:48.081	寻呼	通常邻集列表消息 (General Neighbor List Message)	基站->手机
15:34:48.082	寻呼	通常寻呼消息 (General Page Message)	基站->手机
15:34:48.101	寻呼	CDMA信道列表消息 (CDMA Channel List Message)	基站->手机
15:34:48.102	寻呼	扩展的CDMA信道列表消息 (Extended CDMA Channel ...)	基站->手机
15:34:48.121	寻呼	通常寻呼消息 (General Page Message)	基站->手机
15:34:48.141	寻呼	扩展系统参数消息 (Extended System Parameters M...	基站->手机
15:34:48.161	寻呼	总体业务重指示消息 (Global Service Redirection...	基站->手机
15:34:48.241	寻呼	系统参数消息 (System Parameters Message)	基站->手机
15:34:48.281	寻呼	邻区列表消息 (Neighbor List Message)	基站->手机
15:34:48.301	寻呼	通常寻呼消息 (General Page Message)	基站->手机
15:34:48.321	寻呼	接入参数消息 (Access Parameters Message)	基站->手机
15:34:48.501	寻呼	系统参数消息 (System Parameters Message)	基站->手机
15:34:48.521	寻呼	邻区列表消息 (Neighbor List Message)	基站->手机
15:34:48.561	寻呼	接入参数消息 (Access Parameters Message)	基站->手机
15:34:48.621	寻呼	通常邻集列表消息 (General Neighbor List Message)	基站->手机
15:34:48.623	寻呼	通常寻呼消息 (General Page Message)	基站->手机
15:34:48.641	寻呼	CDMA信道列表消息 (CDMA Channel List Message)	基站->手机
15:34:48.642	寻呼	扩展的CDMA信道列表消息 (Extended CDMA Channel ...)	基站->手机
15:34:48.681	寻呼	扩展系统参数消息 (Extended System Parameters M...	基站->手机
15:34:48.701	寻呼	总体业务重指示消息 (Global Service Redirection...	基站->手机
15:34:48.721	寻呼	通常寻呼消息 (General Page Message)	基站->手机
15:34:48.761	寻呼	通常寻呼消息 (General Page Message)	基站->手机
15:34:48.781	寻呼	系统参数消息 (System Parameters Message)	基站->手机
15:34:48.801	寻呼	邻区列表消息 (Neighbor List Message)	基站->手机
15:34:48.841	寻呼	接入参数消息 (Access Parameters Message)	基站->手机
15:34:48.881	寻呼	通常邻集列表消息 (General Neighbor List Message)	基站->手机

□ 现场应用 - Layer3 Message

6. 现场应用

The main content area is divided into two panes. The left pane, titled '优化参数' (Optimize Parameters), lists various parameter categories: '系统参数' (System Parameters), '切换参数' (Handover Parameters), '功放参数' (Power Amplifier Parameters), '接入参数' (Access Parameters), and '邻区列表' (Neighbor List). The right pane, titled '系统参数' (System Parameters), displays a table of parameters and their values.

系统参数	值
导频PN	96
系统号 (SID)	13840
网络号 (NID)	12
注册区号 (REG_ZONE)	21
区域定时器 (ZONE_TIMER)	10 minutes
基站号 (BASE_ID)	363
基站类型 (BASE_CLASS)	Public Macrocellular System
寻呼信道号 (PAGE_CHAN)	1
基站经度 (BASE_LONG)	121.393608 degrees
基站纬度 (BASE_LAT)	31.168612 degrees
最大时隙循环索引	1
归属注册指示	1
SID漫游者注册指示	1
NID漫游者注册指示	1
升功率注册指示	1
降功率注册指示	1
参数变化注册指示	0
注册周期	3707 seconds
登记距离	not to perform distance-based registration
扩展系统参数消息指示	1
扩展相邻列表消息指示	0
通用相邻列表消息指示	1
总体业务改变消息指示	1
专用相邻列表消息指示	0
用户区域标识消息指示	0
扩展总体业务改变消息指示	0
扩展CDMA信道列表消息指示	1

At the bottom of the window, there is a status bar showing '回放进度 : 902/4506'. Below the status bar, there is a small window displaying a signal waveform and a list of events:

- 17:18:02.507 反向业务 切换完成
- 17:18:02.579 前向业务 通常切换
- 17:18:02.647 反向业务 指令清除

□ 现场应用 – Optimize Parameter

6. 现场应用

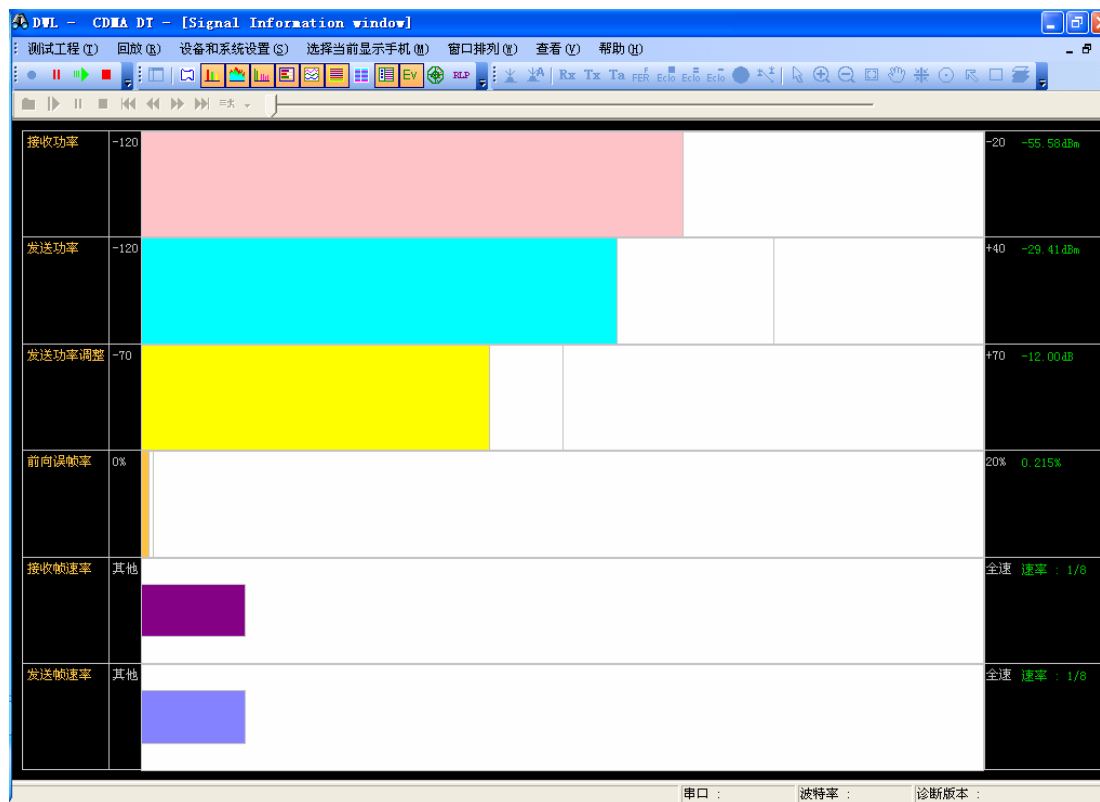

❑ 现场应用 – Signal Information

7. 后台分析-统计指标

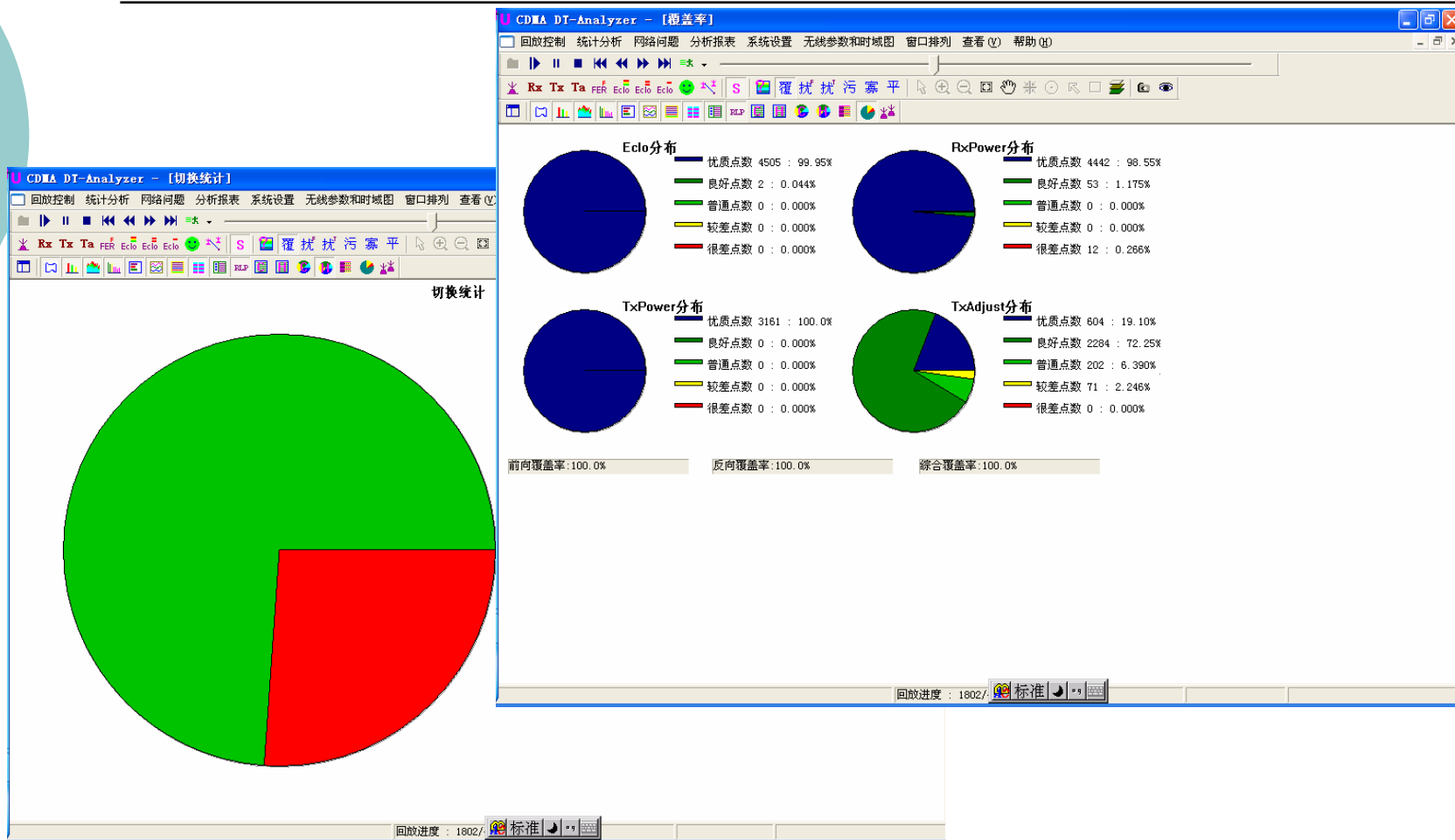

7. 后台分析-导出报表

CDMA DT-Analyzer - [软切换日志]

回放控制 统计分析 网络问题 分析报表 系统设置 无线参数和时域图 窗口排列 查看(V) 帮助(H)

Rx Tx Ta FER Ec/Io Ec/Io

序号	切换类型	开始时间	结束时间	持续时间
1	一路软	17:17:56.509	17:18:02.507	5998 (ms)
2	一路软	17:18:02.507	17:18:10.207	7700 (ms)
3	一路软	17:18:10.207	17:18:10.207	0 (ms)
4	一路软	17:18:10.259	17:18:35.459	25200 (ms)
5	一路软	17:18:42.030	17:18:58.207	16177 (ms)
6	一路软	17:18:58.207	17:19:20.639	22432 (ms)
7	一路软	17:19:27.309	17:20:05.679	38370 (ms)

Microsoft Excel - 123.xls

文件(F) 编辑(E) 视图(V) 插入(I) 格式(O) 工具(T) 数据(D) 窗口(W) 帮助(H)

无线参数统计

参数级别	范围	测量点数	百分比 (%)
接收场强 RxPower (dBm)			
优质	-65 ≤ RxPower	4442	98.557
良好	-75 ≤ RxPower < -65	53	1.1759
普通	-85 ≤ RxPower < -75	0	0.0000
较差	-95 ≤ RxPower < -85	0	0.0000
很差	RxPower < -95	12	0.2662
平均		-54.941 (dBm)	
发射功率 TxPower (dBm)			
优质	TxPower < -5	3161	100.00
良好	-5 ≤ TxPower < 5	0	0.0000
普通	5 ≤ TxPower < 15	0	0.0000
较差	15 ≤ TxPower < 25	0	0.0000
很差	25 ≤ TxPower	0	0.0000
平均		-37.688 (dBm)	
发送功率调整增益 TxAdjust (dB)			
优质	TxAdjust < -20	604	19.107
良好	-20 ≤ TxAdjust < -10	2284	72.255
普通	-10 ≤ TxAdjust < 0	202	6.3903
较差	0 ≤ TxAdjust < 10	71	2.2461
很差	10 ≤ TxAdjust	0	0.0000
平均		-18.990 (dB)	
前向误帧率 Forward FER (%)			
优质	0% ≤ Forward FER < 2%	3161	100.00
良好	2% ≤ Forward FER < 4%	0	0.0000
普通	4% ≤ Forward FER < 6%	0	0.0000
较差	6% ≤ Forward FER < 15%	0	0.0000
很差	15% ≤ Forward FER < 100%	0	0.0000
平均		0.01734 (%)	
合并导频Ec/Io Combined Ec/Io (dB)			

8. 特色功能

- 软件全中文界面，操作方便易用
- 支持IS95B CDMA2000 1X EV_DO所有空中协议版本，并且每条信令详细解码
- 支持机卡一体CDMA手机和普通机卡分离的CDMA手机
- 地理化轨迹显示
- 支持兼容NMEA协议的GPS设备
- 支持室内室外测试功能
- 最多支持4部CDMA手机同时测试
- 可显示激活导频集、候补导频集和邻区导频集
- 窗口同时显示每个导频的导频号和每个导频的Ec/Io值
- CDMA Power Control窗口，可显示前向和反向链路的关键参数
- 可以显示每个多径导频的强度，以及手机接收功率值，多径Ec/Io值，手机发射功率值，手机调整功率值，丢帧率等数值
- 支持CQT的测试及报表统计功能
- 方便而专业的报表生成功能
- 特有的个性工作空间设定、存储管理
- 路测数据的回放与分析不再需要加密狗
- 提供全面的技术支持服务与免费软件升级服务